苏州中亚油墨有限公司

安全现状评价报告

被评价单位主要负责人： 徐晓花

被评价单位经办人： 徐鋆

被评价单位联系电话：0512-65408883

（被评价单位公章）

二〇二四年八月十五日

Kexin

文件号：	QMSKX－C08/XZPJ
编　　号：	231110
秘　　级：	

苏州中亚油墨有限公司

安全现状评价报告

评价机构名称：　苏州科信安全评价有限公司
Suzhou Kexin Safety Evaluation Co.,Ltd

资质证书号：　APJ-(苏)-004

法定代表人：　施剑波

技术负责人：　池忠东

评价负责人：　洪　涛

（评价机构盖章）

二〇二四年八月十五日

安全评价机构

资质证书

（副　本）　（1-1）

统一社会信用代码：91320508762402620J

机构名称：苏州科信安全评价有限公司

办公地址：苏州市东环路657号创智赢家1幢503室

法定代表人：施剑波

证书编号：APJ-（苏）-004

首次发证：2005年07月08日

有效期至：2025年02月18日

业务范围：石油加工业，化学原料、化学品及医药制造业
*****

仅限苏州中亚油墨有限公司安全现状评价报告使用，复印无效

（发证机关盖章）

2020 年 02 月 19 日

苏州中亚油墨有限公司

安全现状评价人员

姓名	组内职务	职称	专业特长	资格证书编号	安全评价师级别	从业年限	签字
项目组成员							
洪　涛	组长	高级工程师 注册安全工程师	化工工艺	1100000000202170	二级	19	洪涛
魏顺清	组员	工程师	化工机械	0800000000304237	三级	18	魏顺清
周玉丽	组员	高级工程师 注册安全工程师	化工工艺	S011032000110192001051	二级	13	周玉丽
杨杰卿	组员	注册安全工程师	安　全	1700000000300858	三级	14	杨杰卿
吴　洪	组员	高级工程师 注册安全工程师	电　气	0800000000303946	三级	19	吴洪
杨仲高	组员	工程师	仪表自动化	0800000000102648	一级	19	杨仲高
编制人员							
洪　涛	组长	高级工程师 注册安全工程师	化工机械	1100000000202170	二级	19	洪涛
杨杰卿	组员	注册安全工程师	安　全	1700000000300858	三级	14	杨杰卿
内部审核人							
王　帅	组员	注册安全工程师	安　全	1800000000200407	二级	11	王帅
技术负责人							
池忠东	——	高级工程师 注册安全工程师	安全	1200000000100157	一级	17	池忠东
过程控制负责人							
何　清	——	注册安全工程师	安　全	1700000000300755	三级	11	何清

安全评价检测检验机构从业告知书

江苏省应急管理厅：

我单位承接了苏州中亚油墨有限公司安全现状评价 安全评价项目，拟于近期开展技术服务活动，现按照规定将有关信息告知如下。

机构名称	苏州科信安全评价有限公司					
机构资质证书编号	APJ-（苏）-004		机构信息公开网址	www.szkxaj.com		
办公地址	苏州东环路657号创智赢家B栋503室				邮政编码	215006
法定代表人	施剑波	联系人	胡坚	联系电话	13901572366	
项目名称	苏州中亚油墨有限公司安全现状评价					
项目详细地址	苏州市相城区渭塘镇					
项目所属行业	石油加工业，化学原料、化学品及医药制造业					
项目组长	洪涛		联系电话	0512-65207138		
技术服务期限	12个月					
计划现场勘验（检测检验）时间	2024/01/19--2024/01/25					

项目组成员、专业及工作任务

姓名	专业	工作任务
杨仲高	仪表自动化	现场勘查、资料收集、报告编制
周玉丽	化工工艺	现场勘查、相关符合性分析
杨杰卿	安全	现场勘查、企业基本情况调查收集
吴洪	电气	现场勘查、危险有害因素分析、对策措施
魏顺清	化工设备与机械	现场勘查、采用各种评价方法进行符合性分析

抄送：苏州市应急管理局，相城区应急管理局，苏州市高新区应急管理局

机构（盖章）

2024年01月18日

编制说明

1.1 本公司现有概况

苏州中亚油墨有限公司成立于1994年3月7日，公司注册地址：苏州市相城区渭塘镇，注册资本434.00775万元,公司占地面积26620.7m^2，经营范围：生产油墨（按《安全生产许可证》“（苏）WH安许可证字[E00268]”号所列范围）；销售公司自产产品，自营和代理各类商品及技术的进出口业务（但国家限定企业经营或禁止进出口的商品及技术除外）。按国民经济行业分类（GB/T4754-2017）公司属于油墨制造类（2642），公司2023年通过二级标准化评审，企业安全风险等级为黄色一般风险企业。

公司于2021年11月16日换领了《安全生产许可证》（证书编号：（苏）WH安许证字【E00268】），许可生产的产品为：凹版油墨（序号为2828（55））。自换领安全生产许可证近三年来公司没有新、改、扩建项目，公司主要负责人和安全管理部门安全部未发生变化，专职安全管理人员2人未发生变化，公司人员由2021年的44人下降至41人，人员变化不大，企业三年来主要负责人和安全管理人员变更情况：安全总监变更为徐鋆；安全管理人员变更为王裕。

自2021年换领安全生产许可证以来已建成的安全设施在生产中运行正常，自正式投产运行以来，未发生过事故，也没有异常情况发生。安全提升专项整改一项：2023年6月5日，苏州市应急管理局带领中化协专家对苏州中亚油墨有限公司进行间歇式生产投料环节调研。经调研，市应急局领导及中化协专家组对该公司间歇式生产投料环节提出了整改建议，建议溶解釜设置氮气置换，在投料前、物料转出前等情况时进行氮气置换持续通氮。根据整改意见苏州中亚油墨有限公司委托大连市化工设计院有限公司，对中化协提出的整改建议进行了设计，2023年10月7日设计院邀请王利亚、赵进伟、沈建荣三位专家对方案进行审查（审查意见见F1），专家组一致认为方案可行。设计方案通过评审后，苏州中亚油墨有限公司依据大连市化工设计院有限公司的设计图纸进行了整改，2023年10月10日完成整改，并进行了调试、并修改了操作规程，对员工进行了安全教育培训。2023年10月11日，苏州中亚油墨有限公司邀请王利亚、赵进伟、沈建荣三位专家对苏州中亚油墨有限公司溶解釜增加氮气置换措施进行现场验收，并出具了验收意见

（专家意见见F1）。

该公司的产品凹版油墨2828（55）列入《危险化学品目录》（2015版，2022年修正），属于危险化学品生产企业范畴，需要换领危险化学品《安全生产许可证》。该公司在危险化学品生产、使用和储存过程中存在着潜在的火灾、爆炸、中毒、窒息等危险、有害因素。

根据《关于公布首批重点监管的危险化工工艺目录的通知》（安监总管三〔2012〕116号）和《国家安全监管总局关于公布第二批重点监管危险化工工艺目录和调整首批重点监管危险化工工艺中部分典型工艺的通知》(安监总管三〔2013〕3号）文件，本公司不涉及重点监管的危险化工工艺。

根据《国家安全监管总局关于公布首批重点监管的危险化学品目录的通知》（安监总管三[2011]95号）和《国家安全监管总局关于公布第二批重点监管危险化学品目录的通知》（安监总管三〔2013〕12号）文件，公司使用的危险化学品乙酸乙酯属于重点监管的危险化学品。

根据《危险化学品目录》（2015版，2022年修正）辨识，本公司不涉及剧毒化学品。

根据《高毒物品目录》（卫生部，2003年）辨识，本公司不涉及高毒化学品。

根据《中华人民共和国监控化学品管理条例》（国务院令第190号）辨识，本公司不涉及监控化学品。

根据《易制毒化学品管理条例》（国务院令第445号，666号修订、703号令增补，国办函〔2017〕120号，国办函〔2021〕58号）辨识，本公司生产、使用、储存的危险化学品不涉及易制毒危险化学品。

根据《易制爆危险化学品名录》（2017年版）辨识，本公司使用、储存的危险化学品不涉及易制爆危险化学品。

根据《特别管控危险化学品目录》（2020），本公司涉及特别管控危险化学品乙醇。

根据《爆炸危险环境电力装置设计规范》（GB50058-2014）附录 E 进行辨识及《工贸行业重点可燃性粉尘目录（2015版）》辨识，本公司粉尘经根据国家化学品和制品安全质量监督检验中心检测，报告结果公司的颜料粉尘为“不可爆”粉尘，本公司不涉及爆炸性粉尘环境。

根据GB18218－2018《危险化学品重大危险源辨识》标准的辨识，本公司生产单元1（甲类生产车间））、储存单元1（3#仓库（甲类））、储存单元2（2#仓库（乙类））、储存单元3（1#甲类罐区）、储存单元4（2#甲类罐区）、储存单元5（丙类仓库）均未构成危险化学品重大危险源。

企业安全风险等级的说明：根据《江苏省化工（危险化学品）企业安全风险评估和分级办法》进行辨识、评估，公司安全风险等级为黄色一般风险。

评价范围内装置设备说明：企业自上次领证以来，公司生产设备没有发生变化，公司本次换领安全生产许可证产品总产能装置情况均未发生变化，均为正常运行状态。本次换证企业不涉及在建项目、试运行装置，不涉及放弃生产和停产的项目和装置，换证前后的生产装置及产能分配情况见下表：

表1.1　生产装置及产能分配与上次领证情况对比表

序号	产品名称	危化品序号	生产能力（t/a）			生产装置（套）				备注
			上次领证许可	本次涉及产能	变更数量	上次领证装置情况	本次领证装置情况	停用装置情况	放弃情况	
1	凹版油墨	2828(55)	3000t/a	3000t/a	0	1	1	无	无	

1.2本次申领安全生产许可证情况

新、改、扩建设项目说明：三年来公司危险化学品生产未涉及新、改、扩建项目。

公司本次领取安全生产许可证的危险化学品品种、生产能力、生产工艺均与上次领取安全生产许可证时保持一致，并与企业申请书、危险化学品登记证中的品种和生产能力一致，本次换证产品名称和产量情况见表1。

表1.2 本次换证产品名称和产量变化情况表

序号	2021年换证产品名称和产量	2022版目录序号	本次换证产品名称和产量	危险化学品登记证登记的产品名称和产量	与上次换证是否有变化	备注
1	凹版油墨（3000吨/年）	2828（55）	凹版油墨（生产能力3000	凹版油墨（生产能力3000	否	

序号	2021年换证产品名称和产量	2022版目录序号	本次换证产品名称和产量	危险化学品登记证登记的产品名称和产量	与上次换证是否有变化	备注
			t/a）	t/a）		

依据《省安监局关于印发江苏省危险化学品生产企业安全生产许可证实施细则的通知》（苏安监规[2017]1号）和《省应急管理厅关于进一步加强危险化学品生产企业安全生产行政许可工作的通知》（苏应急〔2020〕32号 ）本项目生产的产品与现行《危险化学品目录》(2022版)名称一致的有凹版油墨(2828(55))。

公司遵照《中华人民共和国安全生产法》、《危险化学品生产企业安全生产许可证实施办法》（安监总局令 41号、 79号修定）、《省安监局关于印发江苏省危险化学品生产企业安全生产许可证实施细则的通知》（苏安监规[2017]1号）和《省应急管理厅关于进一步加强危险化学品生产企业安全生产行政许可工作的通知》（苏应急〔2020〕32号 ）等法律法规文件的要求，委托苏州科信安全评价有限公司进行了安全现状评价。本公司根据国家、省、市、区安监部门等的规定和要求，对该公司从业现场和提供的有关安全资料进行了认真勘查核对和分析评价，在此基础上编制完成了《苏州中亚油墨有限公司安全现状评价报告》。

本报告的编制完成，得到了苏州市应急管理局、相城区应急管理局和相关专家的支持和指导，同时得到了苏州中亚油墨有限公司的有效配合和协助，在此一并表示诚挚的感谢！

目　录

编制说明 1
1.1 本公司现有概况 1
1.2本次申领安全生产许可证情况 3

目　录 5

常用的术语、符号和代号说明 7
1.1 常用术语和定义 7
1.2 常用符号和代号说明 8

第1章 安全评价范围和程序 9
1.1 评价目的 9
1.2 评价依据 9
1.3 评价范围 17
1.4 评价单元和评价方法 18
1.5 评价程序 19

第2章 企业概况 21
2.1 企业基本情况 21
2.2 生产工艺 28
2.3 主要设备、设施 35
2.4 主要原、辅材料和产品及储存 44
2.5 公用工程 52
2.6 固体废物储存场所与环境治理设施 58
2.7 安全管理机构 65
2.8 企业自上次领证后安全生产条件的变化情况 66

第3章 危险、有害因素分析 68
3.1 危险、有害因素分析范围 68
3.2 物料的危险、有害因素分析 68
3.3 生产过程的危险、有害因素分析 71
3.4 物料储存、装卸、运输过程的危险、有害因素分析 75
3.5 公用工程系统危险、有害性分析 78
3.6 危险废物和环境治理设施的危险、有害因素分析 82
3.7 选址、周边环境及自然环境危险、有害性分析 82
3.8 总平面布置及建（构）筑物的危险、有害因素分析 83
3.9 危险化学品重大危险源辨识 84
3.10 高危储存设施的危险、有害因素分析 88
3.11 爆炸性粉尘环境危险、有害因素分析 89
3.12 安全管理的危险有害因素分析 89
3.13 危险、有害因素分析小结 90

第4章 定性、定量分析评价 92

4.1 企业生产合法性评价 92
4.2 选址和规划评价 93
4.3 周边环境评价 94
4.4 总平面布置评价 95
4.5 生产过程危险性评价 100
4.6 储运过程危险性评价 107
4.7 生产过程自动化控制评价 121
4.8 “两重点一重大”监测、监控评价 122
4.9 高危储存设施评价 125
4.10 本质安全诊断治理 128
4.11 公用工程及其他单元危险性评价 128
4.12 环境治理设施危险性评价 140
4.13 剧毒品、易制爆危险化学品、爆炸性粉尘环境危险性评价 144
4.14 安全生产管理机构和从业人员安全生产基本条件评价 145
4.15 安全生产管理评价 150
4.16 应急救援管理评价 176
4.17 重大生产安全事故隐患评价 185
4.18 安全生产信息化平台建设 188
4.19 个人风险和社会风险分析 191
4.20 安全生产条件符合性评价 197

第5章 对可能发生的危险化学品事故的后果预测 203
5.1 方法概述 203
5.2 对可能发生的危险化学品事故后果的预测过程 203

第6章 安全对策措施与建议 207
6.1 事故隐患整改对策措施 207
6.2 建议 207

第7章 安全评价结论 217
7.1 隐患整改复查情况 217
7.2 危险、有害因素分析结果汇总表 219
7.3 定性、定量分析评价结论 220
7.4 本公司安全评价结论 223
7.5 与建设单位交换意见的情况 224

第8章 附件 225
F1.被评价单位提供的原始资料目录 225
F2.涉及的危险化学品物料说明书 226
F3 附图 227
F4.从业人员培训台账 230
F5.相关检验检测 233
F6.本质安全诊断治理资料(无) 265
F7.物理危险性鉴定报告 265
F8.上次领证以来的专项评价报告 266
F9.其他附件 267

第7章　安全评价结论

7.1　隐患整改复查情况

表7.1　隐患整改情况复查表

序号	隐患和问题	公司计划整改情况		整改前照片	整改后照片	备注
		公司进一步采取的整改措施和建议	整改情况			
1	氮气管道压力表无定期检测合格标签和工作上限警示标识	氮气管道压力表应张贴定期检测合格标签和标注工作上限警示标识	整改完成		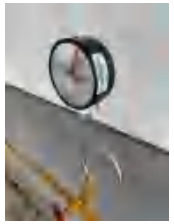	
2	氮气管道未张贴物料名称和流向标识	氮气管道应张贴物料名称和流向标识	整改完成			
3	甲类仓库南侧雨水池盖板破损	修复甲类仓库南侧雨水池盖板	整改完成			

4	乙类仓库多处可燃气体报警器前有物料堆放	可燃气体报警器前不能有物料堆放	整改完成			
5	甲类仓库部分物料无中文标签	甲类仓库部分物料应有中文标签	整改完成			

评价单位检查人员（签字）：

洪涛

（单位盖章）

2024年 8 月 15日

被评价单位主要负责人（签字）：

（单位盖章）

2024年 8 月 15日

7.2 危险、有害因素分析结果汇总表

表7.2 危险、有害因素分析结果结论表

评价机构：（盖章）苏州科信安全评价有限公司

序号	危险、有害因素	结论	备注
1	涉及的剧毒化学品	不涉及	按照《危险化学品目录》（2022版）填写危险化学品名称，或“不涉及”
2	涉及的高毒物品	不涉及	按照《高毒物品目录》（2003版）（卫法监发2003第142号）填写危险化学品名称
3	涉及的易制毒化学品及类别	不涉及	按照《易制毒化学品管理条例》（中华人民共和国国务院令第445令)填写危险化学品名称
4	涉及的易制爆危险化学品	不涉及	按照《易制爆危险化学品名录》（2017年版）填写危险化学品名称
5	涉及的监控化学品及类别	不涉及	按照《各类监控化学品名录》（工业和信息化部令〔2020〕第52号）填写危险化学品名称
6	涉及的特别管控危险化学品	乙醇	按照《特别管控危险化学品目录（第一版）》填写危险化学品名称
7	涉及的重点监管危险化学品	乙酸乙酯	按照《重点监管的危险化学品名录》（2013年完整版）填写危险化学品名称
8	涉及的危险废物及类别	废包装桶 HW49 900-041-49 废油墨 HW12 900-299-012 废包装袋 HW49 900-041-49 废滤筒 HW49 900-041-49 脉冲除尘粉尘 HW12 900-299-12 废活性炭 HW49 900-039-49	填写危险废物名称及类别
9	涉及的重点监管危险化工工艺	不涉及	填写重点监管危险化工工艺名称，或“不涉及”
10	危险化学品重大危险源	不构成危险化学品重大危险源。	填写构成重大危险源的单元及级别，或“不构成重大危险源”
11	高危储存设施	聚氨酯树脂储罐、	填写高危储存设施名称，或“不涉及”

		乙酸乙酯储罐、异丙醇储罐、无水乙醇储罐、乙酸正丙酯储罐、正丙醇储罐 3#仓库（甲类） 2#仓库（乙类）	
12	爆炸性粉尘环境	不涉及	粉尘名称、作业地点

7.3 定性、定量分析评价结论

表7.3 定性、定量分析评价结论表

评价机构：（盖章）苏州科信安全评价有限公司

序号	危险、有害因素	结论	备注
1	4.1企业生产合法性评价	符合	评价结论为确认企业整改完成后，给出的明确结论，不得有前置条件，与第四章结论一致，仅填写“符合”、“不符合”或“不涉及”
2	4.2选址和规划评价	符合	评价结论为确认企业整改完成后，给出的明确结论，不得有前置条件，与第四章结论一致，仅填写“符合”、“不符合”或“不涉及”
3	4.3周边环境评价	符合	评价结论为确认企业整改完成后，给出的明确结论，不得有前置条件，与第四章结论一致，仅填写“符合”、“不符合”或“不涉及”
4	4.4总平面布置评价	符合	评价结论为确认企业整改完成后，给出的明确结论，不得有前置条件，与第四章结论一致，仅填写“符合”、“不符合”或“不涉及”
5	4.5生产过程危险性评价	否	企业是否采用国家明令淘汰、禁止使用和危及安全生产的工艺、设备
6		生产工艺来源安全可靠	生产工艺来源及安全可靠性结论
7		否	明确企业是否需要开展精细化工反应安全风险评估
8		符合	生产过程安全性总体结论，填写“符合”、“不符合”

9	4.6储运过程危险性评价	符合	评价结论为确认企业整改完成后，给出的明确结论，不得有前置条件，与第四章结论一致，仅填写“符合”、“不符合”或“不涉及”
10	4.7生产过程自动化控制评价	生产过程涉及PLC自动控制 涉及溶解区称重及复配区高液位时报警切断进料切断阀；温度达到设定值时报警；达到设定重量时，切断进料切断阀	全流程自动化控制、安全仪表系统情况，需明确生产工艺采取的自动化控制措施（如：DCS/PLC/ESD等），是否设置紧急停车系统或紧急切断，可按生产单元分栏填写
11		符合	评价结论为确认企业整改完成后，给出的明确结论，不得有前置条件，与第四章结论一致，仅填写“符合”、“不符合”或“不涉及”
12	4.8“两重点一重大”监测、监控评价	符合	重点监管危险化学品监测、监控评价结论，为确认企业整改完成后，给出的明确结论，不得有前置条件，与第四章结论一致，仅填写“符合”、“不符合”或“不涉及”
13		不涉及	重点监管危险化工工艺的自动化控制系统及安全仪表系统的符合性评价结论，为确认企业整改完成后，给出的明确结论，不得有前置条件，与第四章结论一致，仅填写“符合”、“不符合”或“不涉及”
14		不涉及	构成重大危险源的生产、存储单元的安全监测监控体系、自动化控制措施等情况，需明确生产工艺采取的自动化控制措施（如：DCS/PLC/ESD等）、安全仪表系统，是否设置紧急停车系统或紧急切断，可按单元分栏填写，评价结论为确认企业整改完成后，给出的明确结论，不得有前置条件，与第四章结论一致，仅填写“符合”、“不符合”或“不涉及”
15		已落实	HAZOP分析结论及措施、建议采纳落实情况，仅填写“已落实”、“未落实”或“不涉及”
16	4.9高危储存设施评价	符合	高危储存设施自动化控制、监测监控情况，仅填写“符合”、“不符

			合”或“不涉及”。
17	4.10本质安全诊断治理	不涉及	企业全流程自动化控制情况，结论为“符合”、“未完成治理”或“不涉及”。若未完成治理，备注中注明发现隐患项数、已整改项数及未整改项承诺完成治理的时间。
18	4.11公用工程及其他单元危险性评价	符合	评价结论为确认企业整改完成后，给出的明确结论，不得有前置条件，与第四章结论一致，仅填写“符合”、“不符合”或“不涉及”
19	4.12环境治理设施危险性评价	符合	评价结论为确认企业整改完成后，给出的明确结论，不得有前置条件，与第四章结论一致，仅填写“符合”、“不符合”或“不涉及”
20	4.13剧毒品、易制爆危险化学品、爆炸性粉尘环境危险性评价	不涉及	剧毒品治安防范状况评价结论，为确认企业整改完成后，给出的明确结论，不得有前置条件，与第四章结论一致，仅填写“符合”、“不符合”或“不涉及”
21		不涉及	易制爆危险化学品治安防范状况评价结论，为确认企业整改完成后，给出的明确结论，不得有前置条件，与第四章结论一致，仅填写“符合”、“不符合”或“不涉及”
22		不涉及	爆炸性粉尘环境评价结论，为确认企业整改完成后，给出的明确结论，不得有前置条件，与第四章结论一致，仅填写“符合”、“不符合”或“不涉及”
23	4.14安全生产管理机构和从业人员安全生产基本条件评价	符合	企业依法设置安全生产管理机构和从业人员基本从业条件的评价结论，为确认企业整改完成后，给出的明确结论，不得有前置条件，与第四章结论一致，仅填写“符合”、“不符合”。
24	4.15安全生产管理评价	符合	企业安全生产管理的评价结论，为确认企业整改完成后，给出的明确结论，不得有前置条件，与第四章结论一致，仅填写“符合”、“不符合”。
25	4.16应急救援管理评价	符合	企业应急救援管理的评价结论，为确认企业整改完成后，给出的明确结论，不得有前置条件，与第四章

			结论一致，仅填写“符合”、“不符合”。
26	4.17重大生产安全事故隐患评价	不涉及	企业重大隐患分析评价结论，若存在重大隐患，需列出隐患内容，若不存在重大隐患，填写“不涉及”。
27	4.18安全生产信息化平台建设	符合	安全生产信息化平台建设评价结论，不得有前置条件，与第四章结论一致，仅填写“符合”、“不符合”，尚未完成的备注承诺完成时间。
28	4.19个人风险和社会风险分析	符合	明确外部防护距离内是否有敏感目标，个人风险和社会风险是否可以接受。 不需要计算的企业填写“不涉及”
29	4.20安全生产条件评价	符合	企业安全生产条件符合性评价结论，仅填写“符合”、“不符合”。

7.4 本公司安全评价结论

苏州中亚油墨有限公司本次换领安全生产许可证的产品3000吨/年凹版油墨属于《危险化学品目录》（2015版，2022年修正）中的危险化学品，属于申领《危险化学品安全生产许可证》申报范围内的危险化学品，确定为本次安全生产许可证换证产品。

本评价组对苏州中亚油墨有限公司总的安全评价结论是：苏州中亚油墨有限公司生产现状符合安全生产条件的要求，具备换领《安全生产许可证》的条件。

7.5 与建设单位交换意见的情况

项目评价人员就建设项目安全评价中各个方面的情况，与建设单位反复、充分交换意见，具体情况参见下表：

表7.5 与建设单位意见交换表

序号	交换意见内容	结果	备注
1	报告收集的安全现状评价资料文件和情况是否与建设项目现场和实际情况一致、真实有效	与实际情况一致、真实有效	
2	安全现状评价报告中对企业、建设项目的情况描述、分析是否和企业提供的资料一致	与企业提供的资料和实际情况一致	
3	危险有害因素辨识是否充分并符合建设项目特点、实际情况	危险有害因素辨识符合项目特点	
4	报告提出的对策措施是否符合本项目的特点、具有针对性和可操作性	对策措施符合法律法规的要求	
5	评价结论是否客观、正确并符合实际情况	结论符合实际情况	
6	报告提出的提高和改进措施企业是否符合法律法规的要求	改进措施已经完成	

被评价单位项目主要负责人（签字）：

2024年8月15日（单位盖章）

安全评价单位项目主要负责人（签字）：

洪涛

2024年8月15日（单位盖章）

中亞集團
蘇州中亞油墨有限公司
蘇州市博来特油墨有限公司

中亞集團
蘇州中亞油墨有限公司
蘇州市博采特油墨有限公司

中亞集團
蘇州中亞油墨有限公司
蘇州市博采特油墨有限公司

中亚油墨中国
通成路
58
邮政编码 215134